Муниципальное бюджетное образовательное учреждение
дополнительного образования
Егорлыкский Центр внешкольной работы

Мастер- класс
«Рождественский сапожок»
в рамках дистанционного обучения

подготовила
педагог дополнительного образования
Ткачева Алла Николаевна

станица Егорлыкская
2021

Данный мастер класс предназначен для детей младшего, среднего и старшего школьного возраста, может быть интересен педагогам дополнительного образования, работающим по направлению «декоративно – прикладное творчество», педагогическими работниками образовательных учреждений при организации кружковой работы и работы творческих объединений.

Цель: Знакомство с символикой Новогодних праздников, традиционными атрибутами, современным оформлением; изготовление новогоднего сапожка.

Задачи:

- научить валять рождественский сапожок в технике мокрое валяние,
- показать порядок всех действий, их очередность и последовательность,
- развивать воображение, глазомер, аккуратность, усидчивость,
- развивать творческие способности детей, раскрывать их таланты,
- привлекать родителей к участию в мероприятиях ЦВР,
- дать почувствовать себя мастерами по созданию сувениров.

Для работы нам потребуется:

- шерсть красного и белого цвета
- мыльный раствор
- сеточка
- нетканое волокно
- подложка под ламинат

С Запада к нам пришла традиция украшать дом к Новому году и Рождеству вот такими сапожками. Если вы предпочитаете поддерживать новогоднюю легенду, незаметно оставляя подарки в самых разных уголках дома, то рождественский сапожок (он же носок Санта-Клауса или валенок Деда Мороза) будет для такого сюрприза в самый раз. Можно сделать таки сапожков на всех членов семьи. И не забывать что под Рождество в сапоги попадают подарки: послушным детям — сладости, а хулиганам — куски угля.

Приступает к волшебному мастерству:

1. Первым делом делаем выкройку. Рисуем на подложке под ламинат форму сапожка, которая в два раза больше желаемого размера. Вырезаем полученную форму-выкройку для нашего сапожка.

2. Кладем на рабочую поверхность выкройку. Приступаем к выполнению первого слоя. Отрываем небольшие кусочки шерсти, расправляем их пальцами, чтобы не было комков и уплотнений. Равномерно раскладываем шерсть на выкройку так, чтобы она выходила за края примерно на один сантиметр.

Старайтесь делать это аккуратно, избегая проплешин или уплотнений. Первый слой вертикально, второй горизонтально.

3. Накрываем заготовку сеточкой. Смачиваем мыльным раствором. Притираем шерсть к выкройке.

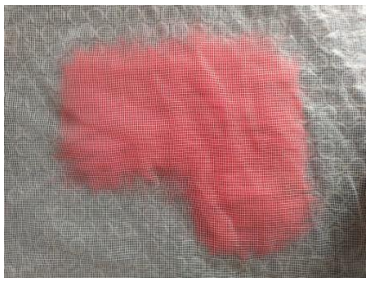

4. Снимаем сеточку, переворачиваем заготовку. Заворачиваем края шерсти на выкройку, аккуратно распределяя шерсть без складок и загибов.

5. Затем переворачиваем. И таким же способом мы выкладываем вторую сторону валенка. Первый слой вертикально, второй горизонтально.

6. Опять накрываем заготовку сеточкой. Смачиваем мыльным раствором. Притираем шерсть к выкройке. Убираем сетку, заворачиваем аккуратно края.

Заворачиваем заготовку полностью в сетку и начинаем более интенсивно сваливать шерсть, формируя при этом аккуратные края.

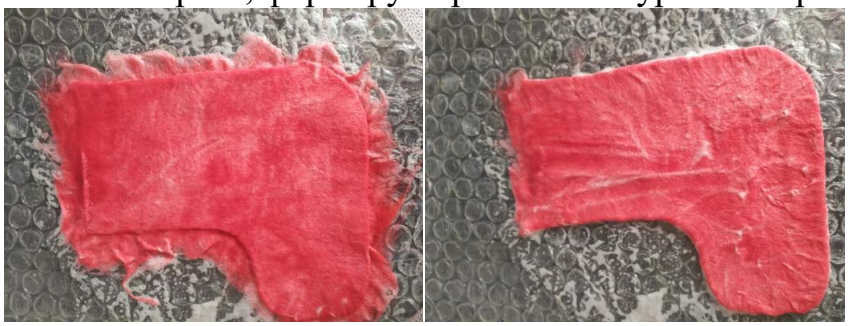

7. Сразу, пока сапожок не свалялся, займемся декором. Я предлагаю привалять белый морозный узор в уголок сапожка. Для этого сваляем белое шерстяное полотно. Раскладываем в форме квадрата белую шерсть, сначала вертикально, второй слой горизонтально. Накрываем заготовку сеточкой. Смачиваем мыльным раствором. Притираем шерсть не сильно.

5. Накрываем заготовку сеточкой. Смачиваем мыльным раствором. Притираем шерсть нежными круговыми движениями. Отжимаем, немного просушиваем.

8. Из полученной заготовки вырезаем по выкройке узор. Раскладываем узор на заготовке сапожка. Примерно так. Тщательно поливаем заготовки горячей водой, накрываем сеточкой и мылим.

9. Уверенным движениями нажимаем, давим, стучим пальцами, делаем аккуратные круговые движения – добиваемся того, чтобы узор полностью привалялся. Движения должны быть аккуратными, не резкими, иначе вы повредите рисунок - он очень тонкий и нежный.

10. Когда рисунок прихватился, можно валять вест сапожок. Эффективным способом валяния является катание в рулоне. Поместите свои заготовки между слоями воздушно-пузырчатой пленки, скатайте их в рулон и начинайте мять.

11. Когда сапожок станет более плотный, мы его начинаем мять в любом направлении.

12. Когда заготовка примет плотную форму, нужно смыть мыльный раствор в горячей воде, так как в горячей воде шерсть дает усадку.

13. Выжимаем воду и вынимаем выкройку.

14. Для того, чтобы сапожок принял правильную форму мы в него засовываем скомканную пупырчатую пленку. Сушим.

15. Сразу займемся и опушкой для сапожка. Для этого из нетканого материала, нашем случае, это салфетка, вырезать прямоугольной длины полоску. Выложить на нее белую шерсть прямо и поперек, хватит в два слоя. Накрываем сеточкой, смачиваем мыльным раствором. Аккуратно приваливаем шерсть, салфетка дает слабую усадку, тем самым создается эффект меховой опушки. Выстирываем, высушиваем.

16. После сушки можно сапожок украсить. Пришить по краю опушку.

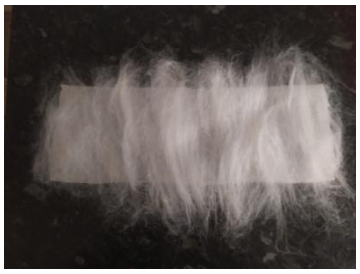

20. Вот и всё!

21. Можно украсить и по другому. Например вот так.

Использованная литература:

1. Григорьев Д.В. Внеурочная деятельность школьников. – М.: Просвещение, 2010 г. (Стандарты нового поколения).
2. фото взяты из личного архива